



τμήμα
Οικονομικών Επιστημών
ΠΑΝΕΠΙΣΤΗΜΙΟ ΚΡΗΤΗΣ

Έκθεση Εσωτερικής Αξιολόγησης

Ιανουάριος 2023

Ομάδα Εσωτερικής Αξιολόγησης:

Γιώργος ΣΤΑΜΑΤΟΠΟΥΛΟΣ

Δάφνη ΝΙΚΟΛΙΤΣΑ

Μαργαρίτα ΤΖΙΝΙΟΥΣ

Μιχάλης ΤΣΑΓΡΗΣ

1 Επιστημονικό και Ερευνητικό Έργο

1.1 Μεθοδολογία

Η ανάλυση του επιστημονικού και ερευνητικού έργου του Τμήματος που παρουσιάζεται στην παρούσα Έκθεση αποτελεί συνέχεια της αντίστοιχης μελέτης που είχε γίνει στα πλαίσια των διαδικασιών εξωτερικής αξιολόγησης από την ΑΔΙΠ το ακαδημαϊκό έτος 2013-14. Αποτελεί μια καταγραφή και ανάλυση του συνολικού ακαδημαϊκού έργου του Τμήματος από την ίδρυση του το 1988 έως σήμερα.

ΕΠΙΣΤΗΜΟΝΙΚΟ ΕΡΓΟ

Το **επιστημονικό έργο** των μελών ΔΕΠ που υπηρετούν ή υπηρέτησαν στο Τμήμα κατά την περίοδο 1988-2022 προέκυψε από δύο πηγές:

- για τα μέλη ΔΕΠ που υπηρετούν αυτή τη στιγμή στο Τμήμα από τα **βιογραφικά τους σημειώματα** και αφορά το σύνολο της ακαδημαϊκής τους καριέρας
- για τα μέλη ΔΕΠ που υπηρέτησαν στο παρελθόν στο Τμήμα από την **βάση δεδομένων** που διατηρεί η **Βιβλιοθήκη του Παν/μίου Κρήτης** και η οποία μας είχε παραχωρηθεί κατά τη διάρκεια της εξωτερικής αξιολόγησης του Τμήματος το ακαδημαϊκό έτος 2013-14. Η συγκεκριμένη βάση περιλαμβάνει όλες τις δημοσιεύσεις των μελών ΔΕΠ που υπηρέτησαν στο Τμήμα οι οποίες χρησιμοποιούν το Πανεπιστήμιο Κρήτης σαν ίδρυμα αναφοράς.

Ακολουθώντας την πρακτική των ακαδημαϊκών μονάδων διεθνώς, αλλά και σύμφωνα με τις οδηγίες της ΜΟΔΙΠ του Παν/μίου Κρήτης, οι δημοσιεύσεις που καταγράφονται κατατάσσονται σε 4 γενικές κατηγορίες:

- σε εργασίες που εμφανίζονται σε **διεθνή** και **ελληνικά επιστημονικά περιοδικά**,
- σε εργασίες που εμφανίζονται σε **πρακτικά ελληνικών** και **διεθνών συνεδρίων**,
- σε εργασίες που εμφανίζονται σε **συλλογικούς τόμους** και
- σε εκδόσεις **βιβλίων** ή **μονογραφιών**

Για την ποιοτική αξιολόγηση των επιστημονικών εργασιών που έχουν δημοσιευθεί από τα μέλη ΔΕΠ του Τμήματος σε ακαδημαϊκά περιοδικά, χρησιμοποιήθηκε ο δείκτης κατάταξης των περιοδικών της **SCImago** (*SCImago Journal Rank Indicator*)¹, που έχει υιοθετήσει η *Scopus-Elsevier BV*. Ο δείκτης της SCImago βασίζεται στην κατασκευή ενός διεπιστημονικού συντελεστή απήχησης (*impact factor*) κάθε περιοδικού ο οποίος διορθώνει για το σφάλμα μεροληψίας που προκύπτει από τις διαφορές στο μέγεθος των δημοσιευμένων εργασιών και των τόμων έκδοσης. Βασίζεται στην απήχηση κάθε περιοδικού μέσα στην τελευταία ζετία και ανανεώνεται ετησίως. Είναι ο πιο εκτενής που υπάρχει αφού περιλαμβάνει **27.340** περιοδικά όλων των επιστημονικών πεδίων (37 κύρια και 313 δευτερεύοντα επιστημονικά πεδία) από το 1996 μέχρι σήμερα.² Για τις ανάγκες της παρούσας έκθεσης χρησιμοποιήθηκε ο πιο πρόσφατος δείκτης που υπάρχει διαθέσιμος, αυτός του **2021**.

Για την ομαλοποίηση των αποτελεσμάτων όλες οι δημοσιεύσεις σε επιστημονικά περιοδικά μετατράπηκαν σε **ισοδύναμες** του *European Economic Review*, ως αντιπροσωπευτικότερο του ακαδημαϊκού επιπέδου του Τμήματος. Ειδικότερα, ο συντελεστής απήχησης κάθε περιοδικού στο οποίο έχουν δημοσιεύσει τα μέλη ΔΕΠ του

¹<https://www.scimagojr.com/index.php>

²Περισσότερες πληροφορίες για τον τρόπο κατασκευής του δείκτη υπάρχουν στην εργασία: Guerrero-Bote, V.P. and F. Moya-Anegón (2012). A further step forward in measuring journals' scientific prestige: The SJR2 indicator. *Journal of Informetrics*, 6: 674-688.

Τμήματος **σταθμιστή** με αυτόν του *European Economic Review* έτσι ώστε κάθε επιμέρους δημοσίευση να μετατραπεί σε δημοσίευση με αντίστοιχη απήχηση που έχει στον δείκτη της SCImago το συγκεκριμένο περιοδικό. Υπολογίστηκε ως εξής:

$$EER_i^{Eq} = \frac{IF_i}{IF_{EER}}$$

όπου EER_i^{Eq} είναι ο δείκτης ισοδύναμης απήχησης του περιοδικού i με αυτήν του *European Economic Review*, IF_i είναι ο συντελεστής απήχησης του περιοδικού i από την βάση της SCImago και IF_{EER} ο συντελεστής απήχησης του *European Economic Review* από την ίδια βάση.

Η **αναγνώριση** του επιστημονικού έργου των μελών ΔΕΠ του Τμήματος αξιολογήθηκε με **3** διαφορετικούς **δείκτες** που χρησιμοποιούνται ευρέως από την διεθνή ακαδημαϊκή κοινότητα.

- τον συνολικό **αριθμός ετεροαναφορών** του δημοσιευμένου έργου,
- τον **H-index**, ο οποίος αφορά τον μέγιστο αριθμό δημοσιευμένων εργασιών που εμφανίζουν τουλάχιστον ίσο αριθμό ετεροαναφορών και
- τον **i10-index**, ο οποίος αφορά τον αριθμό των δημοσιευμένων εργασιών με τουλάχιστον 10 ετεροαναφορές.

Τα δεδομένα και για τους τρεις δείκτες **προέρχονται** από την *Scopus-Elsevier BV* και έχουν συλλεχθεί για κάθε ένα μέλος ΔΕΠ που υπηρετεί στο Τμήμα ξεχωριστά.³ Για τα μέλη ΔΕΠ που έχουν υπηρετήσει στο παρελθόν στο Τμήμα έχουν συλλεχθεί μόνο οι ετεροαναφορές για τις εργασίες που δημοσίευσαν κατά την περίοδο που υπηρέτησαν στο Τμήμα και χρησιμοποιούν το Πανεπιστήμιο Κρήτης σαν ίδρυμα αναφοράς.

Τέλος, τα μέλη ΔΕΠ του Τμήματος που βρίσκονται σε **αναστολή καθηκόντων** δεν καταγράφονται για την περίοδο που ισχύει η αναστολή τους. Για τα μέλη ΔΕΠ που υπηρετούν σήμερα έχει συμπεριληφθεί και η περίοδος που ήταν **συμβασιούχοι** διδάσκοντες στο Τμήμα με βάση το ΠΔ407/80 ή άλλης μορφής σύμβαση.

ΕΡΕΥΝΗΤΙΚΟ ΕΡΓΟ

Τα δεδομένα για τα **ερευνητικά προγράμματα** που εκπονήθηκαν από μέλη ΔΕΠ του Τμήματος προέρχονται από την **Επιτροπή Ερευνών** του Παν/μίου Κρήτης. Η λίστα που μας απέστειλε η Επιτροπή Ερευνών καλύπτει την περίοδο 1988-2022 και περιλαμβάνει:

- τον πλήρη **τίτλο** και την χρονική **διάρκεια** κάθε προγράμματος,
- τον **φορέα χρηματοδότησης**,
- τον συνολικό **προϋπολογισμό** κάθε προγράμματος και
- τον **Επιστημονικό Υπεύθυνο**.

Δεδομένου ότι η χρονική περίοδος της ανάλυσης είναι μεγάλη, όλα τα ποσά μετατράπηκαν σε **σταθερές τιμές 2010** χρησιμοποιώντας τον αποπληθωριστή του ΑΕΠ της Παγκόσμιας Τράπεζας. Για τον υπολογισμό της ετήσιας ροής ερευνητικών πόρων, υποθέσαμε ότι για τα προγράμματα που διήρξαν περισσότερο από ένα χρόνο η χρηματοδότηση τους επιμερίζεται **ισόποσα** καθ'όλη τη διάρκεια εκπόνησής τους. Τέλος, όλα τα ερευνητικά προγράμματα κατηγοριοποιήθηκαν με βάση τον φορέα χρηματοδότησής τους ως ακολούθως:

- Προγράμματα βασικής υποδομής ή έρευνας χρηματοδοτούμενα από **Δημόσιους φορείς** όπως Υπουργεία, Περιφέρειες, Γ.Γ.Ε.Τ. κλπ.

³Τα δεδομένα συλλέχθηκαν από την *Scopus-Elsevier BV* στο τέλος **Μαΐου 2022**.

- Προγράμματα μικρού ή μεγάλου μεγέθους χρηματοδοτούμενα από την **Επιτροπή Ερευνών** του Παν/μιου Κρήτης.
- Ανταγωνιστικά προγράμματα χρηματοδοτούμενα από την **Ευρωπαϊκή Επιτροπή** στα πλαίσια των διαφόρων πλαισίων στήριξης (*Framework Programmes*) ή του *Horizon 2020*.
- Προγράμματα χρηματοδοτούμενα από **Ιδιωτικούς φορείς** όπως επιχειρήσεις και οργανισμοί του ιδιωτικού τομέα.
- Έσοδα από τη διοργάνωση **Συνεδρίων** και **Θερινών Σχολείων**.
- Έσοδα προερχόμενα από **αυτοχρηματοδοτούμενα ΠΜΣ**.

1.2 Συνοπτική Παρουσίαση

Από το 1988 έως σήμερα έχουν υπηρετήσει, σε διαφορετικές χρονικές περιόδους, συνολικά 40 μέλη ΔΕΠ στο Τμήμα. Κατά το τρέχον ακαδημαϊκό έτος στο Τμήμα υπηρετούν 23 μέλη ΔΕΠ. Η διαχρονική κατανομή των μελών ΔΕΠ παρουσιάζεται στον Πίνακα 1, ενώ ο Πίνακας 11 παρουσιάζει ονομαστικά όλα τα μέλη ΔΕΠ μαζί με την χρονική περίοδο που υπηρέτησαν ή υπηρετούν στο Τμήμα.

- Συνολικά κατά την περίοδο 1988-2022 τα μέλη ΔΕΠ που υπηρέτησαν στο Τμήμα έχουν δημοσιεύσει **795** εργασίες σε περιοδικά της Οικονομικής Επιστήμης. Απο αυτές οι **562** αφορούν **διεθνή** επιστημονικά περιοδικά και οι **ελληνικά**. Ο Πίνακας 12 παρουσιάζει ονομαστικά όλα τα περιοδικά μαζί με τον αριθμό των δημοσιεύσεων σε αυτά από τα μέλη ΔΕΠ του Τμήματος.
- Το **27,2%** των δημοσιεύσεων αυτών (216 εργασίες) εμφανίζεται σε περιοδικά τα οποία **δεν** υπάρχουν στην λίστα της *SCImago* και επομένως έχουν μηδενικό συντελεστή απήχησης. Το ποσοστό αυτό έχει μειωθεί σε σχέση με την προηγούμενη αξιολόγηση (29,3% το Μάιο του 2019).
- Το συνολικό δημοσιευμένο έργο αντιστοιχεί σε **381** εργασίες με απήχηση ισοδύναμη του *European Economic Review* (Πίνακας 1). Το νούμερο έχει αυξηθεί σε σχέση με την αξιολόγηση του Μαΐου 2019 (205 εργασίες).
- Κατά τη διάρκεια ολόκληρης της περιόδου οι ισοδύναμες με το EER δημοσιεύσεις ανά μέλος ΔΕΠ κυμαίνονται από **0** (τα δυο πρώτα χρόνια λειτουργίας του Τμήματος) μέχρι **20,12** (το 2021) εργασίες με μέσο όρο **0,83** (Το νούμερο έχει αυξηθεί σε σχέση με την αξιολόγηση του Μαΐου 2019 (0,745 εργασίες) εργασίες ανά έτος (Πίνακας 1).
- Ως προς το επίπεδο της ποιότητας των περιοδικών που δημοσιεύουν τα μέλη ΔΕΠ του Τμήματος εμφανίζει μεγάλη διακύμανση καθώς ο συντελεστής απήχησης κυμαίνεται από **0** το **1988 και το 1989** έως **20,36** το **2002**.
- Μέχρι το 2003 η παραγωγή επιστημονικού έργου από τα μέλη ΔΕΠ του Τμήματος ακολούθησε **ανοδική** πορεία τόσο ως προς την ποσοτική όσο και ως προς το ποιοτική του διάσταση. Έκτοτε ακολούθησε μια **πτώση** αλλά τα τελευταία χρόνια υπάρχουν σημάδια ανάκαμψης καθώς βελτιώνεται η ποιοτική διάσταση του επιστημονικού έργου. Παράγονται **λιγότερες** αλλά **ποιοτικότερες** δημοσιεύσεις από το Τμήμα (Διάγραμμα 1).
- Όσον αφορά τα μέλη ΔΕΠ που **υπηρετούν σήμερα** στο Τμήμα, ο συνολικός αριθμός των δημοσιεύσεων τους σε επιστημονικά περιοδικά είναι **589 (443 στην αξιολόγηση του Μαΐου 2019)** εργασίες οι οποίες αντιστοιχούν σε **312** (159 στην αξιολόγηση του Μαΐου 2019) ισοδύναμες με το *European Economic Review* (Πίνακας 2).

- Η συχνότητα με την οποία δημοσιεύουν τα υπηρετούντα μέλη ΔΕΠ παρουσιάζει μεγάλη **διακύμανση** τόσο ποσοτικά όσο και ποιοτικά. Ο ελάχιστος αριθμός δημοσιεύσεων είναι 6 εργασίες και ο μέγιστος 69. Τα νούμερα αυτά αντιστοιχούν σε 0,8 και 38,69 ισοδύναμες με το *European Economic Review* εργασίες (Πίνακας 2).
- Υπάρχουν **8** μέλη ΔΕΠ με **συνολικό έργο** σήμερα που αντιστοιχεί σε λιγότερες από 6 εργασίες ισοδύναμες με το *European Economic Review*. Αντίστοιχα, υπάρχουν **8** μέλη ΔΕΠ με συνολικό έργο σήμερα που αντιστοιχεί σε περισσότερες από 15 εργασίες ισοδύναμες με το *European Economic Review*.
- Συνολικά το δημοσιευμένο έργο των μελών ΔΕΠ που υπηρετούν στο Τμήμα έτυχε **9094** ετεροαναφορών (Πίνακας 4).
- Ως προς τα μέλη ΔΕΠ που υπηρετούν σήμερα στο Τμήμα, η αναγνώριση του επιστημονικού τους έργου ακολουθεί επίσης μία δικόρυφη κατανομή όπως και η συχνότητα δημοσιεύσεων. Υπάρχουν **6** μέλη ΔΕΠ με συνολικό αριθμό ετεροαναφορών λιγότερων από **100** και **11** μέλη ΔΕΠ με αντίστοιχο αριθμό ετεροαναφορών μεγαλύτερο από **300** (Πίνακας 3).
- Ο μέγιστος αριθμός ετεροαναφορών για τα μέλη ΔΕΠ που υπηρετούν σήμερα στο Τμήμα είναι **1344** και ο ελάχιστος **0** με μέσο όρο **413**.
- Ο μέγιστος *H-index* για τα μέλη ΔΕΠ που υπηρετούν σήμερα στο Τμήμα είναι **19** και ο ελάχιστος **0** με μέσο όρο **8,7**.
- Ο μέγιστος *i10-index* για τα μέλη ΔΕΠ που υπηρετούν σήμερα στο Τμήμα είναι **28** και ο ελάχιστος **0** με μέσο όρο **9,4**.
- Η κατανομή του δημοσιευμένου έργου στις τρεις βαθμίδες είναι μάλλον κανονική καθώς το **48,4%** του δημοσιευμένου έργου προέρχεται από πρωτοβάθμιους **Καθηγητές**, το **29,7%** από **Αναπληρωτές** και το **21,9%** από **Επίκουρους**. Η διάκριση είναι πιο έντονη στο ποιοτικό έργο (*EER* ισοδύναμες εργασίες) καθώς τα ποσοστά αυτά γίνονται **49,5%** για τους **Καθηγητές**, **34,4%** για τους **Αναπληρωτές** και **16,0%** για τους **Επίκουρους** (Πίνακας 4).
- Η κατανομή μέσα σε κάθε **βαθμίδα** παρουσιάζει μεγάλη διακύμανση (Πίνακας 4):
 - Στην βαθμίδα του **Καθηγητή** ο αριθμός των δημοσιευμένων εργασιών κυμαίνεται μεταξύ 19 και 69 με μέσο όρο 40,7 εργασίες ανά μέλος ΔΕΠ. Σε ισοδύναμες με το *European Economic Review* εργασίες τα αντίστοιχα νούμερα κυμαίνονται από 5,4 έως 38,7 με μέσο όρο 22,1 εργασίες.
 - Στην βαθμίδα του **Αναπληρωτή** ο αριθμός των δημοσιευμένων εργασιών κυμαίνεται μεταξύ 13 και 33 με μέσο όρο 21,9 εργασίες ανά μέλος ΔΕΠ. Σε ισοδύναμες με το *European Economic Review* εργασίες τα αντίστοιχα νούμερα κυμαίνονται από 5,2 έως 35,9 με μέσο όρο 13,5 εργασίες.
 - Στην βαθμίδα του **Επίκουρου** ο αριθμός των δημοσιευμένων εργασιών κυμαίνεται μεταξύ 5 και 38 με μέσο όρο 16,1 εργασίες ανά μέλος ΔΕΠ. Σε ισοδύναμες με το *European Economic Review* εργασίες τα αντίστοιχα νούμερα κυμαίνονται από 0,4 έως 20,9 με μέσο όρο 6,3 εργασίες.
- Είναι επίσης αξιοσημείωτη η μεγάλη διακύμανση στους **δείκτες αναγνώρισης** του επιστημονικού έργου μέσα σε κάθε βαθμίδα (Πίνακας 4):
 - Στην βαθμίδα του **Καθηγητή** ο αριθμός των ετεροαναφορών κυμαίνεται μεταξύ 139 και 1204 με μέσο όρο 693,4, ο *H-index* από 5 έως 19 με μέσο όρο 12,4 και ο *i10-index* από 5 έως 28 με μέσο όρο 15,3.

- ο Στην βαθμίδα του **Αναπληρωτή** ο αριθμός των ετεροαναφορών κυμαίνεται μεταξύ 52 και 1344 με μέσο όρο 352,6 ο H-index από 3 έως 19 με μέσο όρο 9,1 και ο i10-index από 1 έως 25 με μέσο όρο 8,8.
 - ο Στην βαθμίδα του **Επίκουρου** ο αριθμός των ετεροαναφορών κυμαίνεται μεταξύ 0 και 539 με μέσο όρο 177,4 ο H-index από 0 έως 10 με μέσο όρο 4,9 και ο i10-index από 0 έως 12 με μέσο όρο 3,8.
- Οι συνολικές δημοσιεύσεις σε **πρακτικά συνεδρίων** για όλη την περίοδο 1988-2022 ανέρχονται σε **99**, οι 42 εκ των οποίων αφορούν Ελληνικά συνέδρια και οι 57 διεθνή. Κατά μέσο όρο αυτό αντιστοιχεί σε **0,18** εργασίες ανά μέλος ΔΕΠ ετησίως (Πίνακας 5).
 - Οι συνολικές δημοσιεύσεις σε **συλλογικούς τόμους** για όλη την ίδια περίοδο ανέρχονται σε **186**, οι 91 εκ των οποίων αφορούν Ελληνικές εκδόσεις και οι 95 διεθνείς. Κατά μέσο όρο αυτό αντιστοιχεί σε **0,34** εργασίες ανά μέλος ΔΕΠ ετησίως (Πίνακας 6).
 - Συνολικά κατά την περίοδο 1988-2022 τα μέλη ΔΕΠ που υπηρέτησαν ή υπηρετούν στο Τμήμα έχουν εκδόσει **118 βιβλία ή μονογραφίες** τα **85** εκ των οποίων αφορούν Ελληνικές εκδόσεις και τα **33** διεθνείς. Κατά μέσο όρο αυτό αντιστοιχεί σε **0,23** εκδόσεις ανά μέλος ΔΕΠ ετησίως (Πίνακας 7).
 - Από το 1988 έως σήμερα τα μέλη ΔΕΠ του Τμήματος έχουν εκπονήσει **208 ερευνητικά έργα** χρηματοδοτούμενα από δημόσιους φορείς (**56**), την Επιτροπή Ερευνών του Παν/μίου Κρήτης (**89**), την Ευρωπαϊκή Επιτροπή (**19**), Συνέδρια και Θερινά Σχολεία (**33**) ενώ από το 2015 το Τμήμα διατηρεί ένα **αυτοχρηματοδοτούμενο** πρόγραμμα μεταπτυχιακών σπουδών (Πίνακας 8).
 - Το συνολικό ύψος της χρηματοδότησης ανέρχεται σε **10.595.932 Ευρώ** σε σταθερές τιμές 2010. Το **49,5%** προέρχεται από Δημόσιους φορείς, το **17,7%** από την Επιτροπή Ερευνών του Παν/μίου Κρήτης, το **19,8%** από την Ευρωπαϊκή Επιτροπή, το **2,4%** από Ιδιωτικούς φορείς, το **9,1%** από την διοργάνωση συνεδρίων και θερινών σχολείων και το **1,8%** από το αυτοχρηματοδοτούμενο ΠΜΣ (Πίνακες 8 και 9).
 - Η **κατά κεφαλήν** ερευνητική δαπάνη ανέρχεται σε **17.784 Ευρώ** κατά μέσο όρο την περίοδο 1988-2019. Η αντίστοιχη τιμή για τα προγράμματα (κυρίως βασικής υποδομής) από Δημόσιους φορείς κυριαρχεί με **9.374 Ευρώ** ανά μέλος ΔΕΠ (Πίνακας 10). Από το 1996 μέχρι και το 2008 η ερευνητική δαπάνη είχε την μέγιστη της τιμή κυρίως όσον αφορά τους πόρους από Δημόσιους φορείς. Είναι αξιοσημείωτο το γεγονός ότι μετά το 2012 η χρηματοδότηση της έρευνας που προέρχεται από την Ευρωπαϊκή Επιτροπή έχει σχεδόν **μηδενιστεί** (Διάγραμμα 2).

Πίνακας 1: Δημοσιεύσεις σε Διεθνή και Ελληνικά Επιστημονικά Περιοδικά, 1988-2022¹

Έτος	Αρ. μελών ΔΕΠ	Αρ. Δημοσιεύσεων: ²		Δημ. ανά μέλος ΔΕΠ:		Συντ. απήχησης: ³		
		<i>unadjusted</i>	<i>EER – Eq</i>	<i>unadjusted</i>	<i>EER – Eq</i>	<i>min</i>	<i>max</i>	μέσος
1988	2	1	0,0	0,50	0,00	0,0	0,00	0,00
1989	4	2	0,0	0,50	0,00	0,0	0,00	0,00
1990	6	7	1,29	1,17	0,21	0,0	1,29	0,31
1991	12	7	4,47	0,58	0,37	0,0	3,48	1,06
1992	12	6	6,27	0,50	0,52	0,0	3,48	1,73
1993	12	12	2,90	1,00	0,24	0,0	2,03	0,40
1994	12	3	1,03	0,25	0,09	0,0	1,31	0,57
1995	12	17	9,50	1,42	0,79	0,0	5,09	0,93
1996	11	19	6,20	1,73	0,56	0,0	5,09	0,54
1997	12	27	7,88	2,25	0,66	0,0	1,79	0,48
1998	14	27	7,34	1,93	0,52	0,0	2,63	0,45
1999	16	32	11,43	2,00	0,71	0,0	3,48	0,59
2000	17	30	10,08	1,76	0,59	0,0	1,32	0,56
2001	18	22	9,33	1,22	0,52	0,0	3,49	0,70
2002	19	23	10,70	1,21	0,56	0,0	3,57	0,77
2003	19	22	26,05	1,16	1,37	0,0	20,36	1,97
2004	20	26	12,85	1,30	0,64	0,0	5,09	0,82
2005	21	40	12,83	1,90	0,61	0,0	1,44	0,53
2006	23	29	9,19	1,26	0,40	0,0	1,86	0,53
2007	22	23	10,21	1,05	0,46	0,0	2,35	0,72
2008	21	31	7,63	1,48	0,36	0,0	1,78	0,41
2009	23	38	11,86	1,65	0,52	0,0	3,48	0,52
2010	22	25	12,26	1,14	0,56	0,0	5,54	0,81
2011	22	25	7,65	1,14	0,35	0,0	1,86	0,51
2012	20	29	14,37	1,45	0,72	0,0	2,74	0,82
2013	20	20	9,65	1,00	0,48	0,0	3,48	0,80
2014	19	32	17,02	1,68	0,90	0,0	3,38	0,88
2015	18	20	17,18	1,11	0,95	0,0	4,41	1,43
2016	17	26	15,75	1,53	0,93	0,0	3,29	1,01
2017	17	16	11,71	0,94	0,69	0,0	5,09	1,21
2018	19	33	24,43	1,74	1,29	0,0	5,11	1,23
2019	19	37	16,13	1,95	0,85	0,0	2,32	0,60
2020	22	29,0	17,30	1,32	0,79	0,0	2,32	0,59
2021	26	34	24,33	1,31	0,94	0,0	1,44	0,49
2022	23	25	14,22	1,04	0,59	0,0	2,32	0,58
Σύνολο		795	381	45,2	20,75			
Μέσος	16,9	22,7	10,9	1,3	0,6			
Ελάχιστο	2	1	0,0	0,25	0,0			
Μέγιστο	26	40	26,05	2,25	1,37			

¹ Στον πίνακα παρουσιάζονται όλα οι εργασίες που έχουν γίνει αποδεκτές προς δημοσίευση μέχρι τον Μάιο του 2022. ² Όπου *unadjusted* αναφέρεται στον συνολικό αριθμό δημοσιεύσεων για τα μέλη ΔΕΠ του Τμήματος και *EER-Eq* αναφέρεται στον συνολικό αριθμό ισοδύναμων δημοσιεύσεων για τα μέλη ΔΕΠ του Τμήματος με απήχηση αντίστοιχη του *European Economic Review* (EER). ³ Στις στήλες αυτές παρουσιάζεται ο ελάχιστος, ο μέγιστος και ο μέσος συντελεστής απήχησης (*impact factor*) των περιοδικών που δημοσίευσαν το επιστημονικό τους έργο τα μέλη ΔΕΠ του Τμήματος κάθε έτος.

Σχήμα 1: Αριθμός Δημοσιεύσεων ανά μέλος ΔΕΠ, 1988-2022

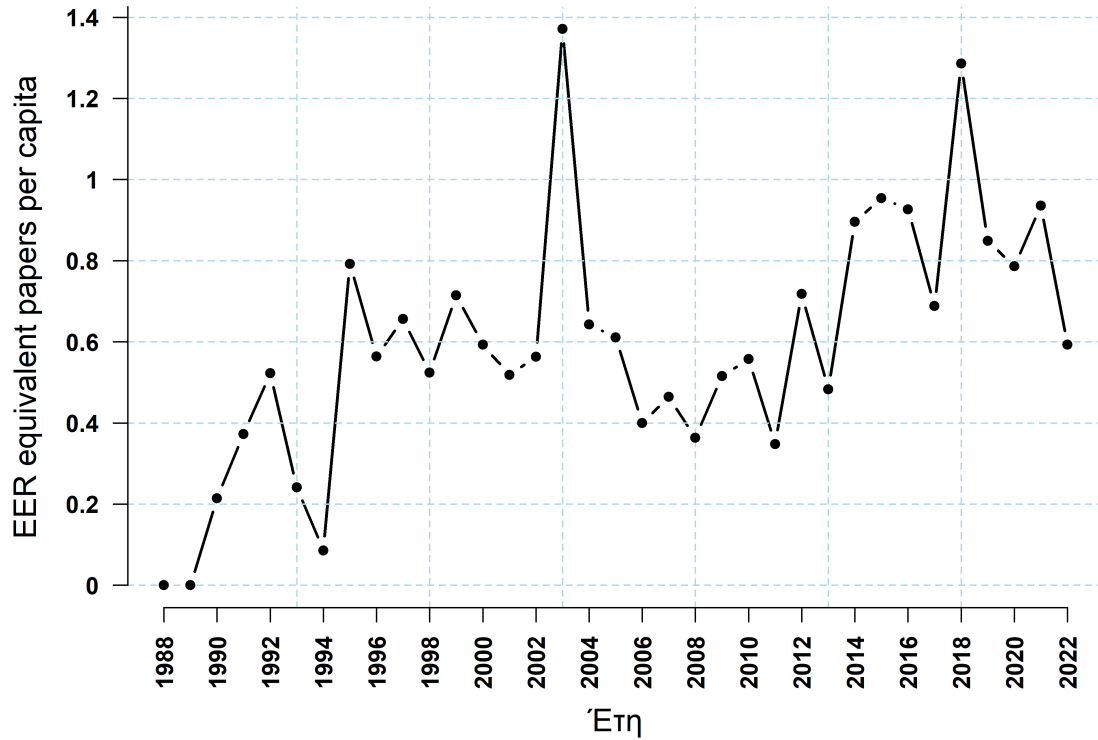

Πίνακας 2: Συχνότητα Δημοσιεύσεων για τα Υπηρετούντα Μέλη ΔΕΠ¹

EER-Eq Papers			Unadjusted Papers		
Εύρος Δημοσιεύσεων	Μέλη ΔΕΠ	%	Εύρος Δημοσιεύσεων	Μέλη ΔΕΠ	%
≤2	3	13,0	≤5	1	4,3
2,01-4	0	0,0	6-10	3	13,0
4,01-6	5	21,7	11-15	2	8,7
6,01-8	3	13,0	16-20	4	17,4
8,01-10	1	4,3	21-25	6	26,1
10,01-15	3	13,0	26-30	1	4,3
15,01-20	3	13,0	31-40	3	13,0
>20	5	21,7	41-50	0	0,0
			>50	3	13,0
Σύνολο μελών ΔΕΠ	23			23	
Σύνολο δημοσιεύσεων	312,5			589,0	
Ελάχιστος αριθμός δημοσιεύσεων	0,38			5,0	
Μέγιστος αριθμός δημοσιεύσεων	38,7			69,0	
Μέσος όρος ανά μέλος ΔΕΠ	13,6			25,6	
1 ^ο Τεταρτημόριο	5,3			16,0	
2 ^ο Τεταρτημόριο	9,2			21,0	
3 ^ο Τεταρτημόριο	17,1			30,0	

¹ Όπου unadjusted αναφέρεται στον συνολικό αριθμό δημοσιεύσεων για τα μέλη ΔΕΠ του Τμήματος και EER-Eq αναφέρεται στον συνολικό αριθμό ισοδύναμων δημοσιεύσεων για τα μέλη ΔΕΠ του Τμήματος με απήχηση αντίστοιχη του *European Economic Review*.

Πίνακας 3: Αναγνώριση Επιστημονικού Έργου για τα Υπηρετούντα Μέλη ΔΕΠ

Ετεροαναφορές			H index ¹			i10 index ²		
Εύρος	Μέλη ΔΕΠ	%	Εύρος	Μέλη ΔΕΠ	%	Εύρος	Μέλη ΔΕΠ	%
≤50	4	17,4	≤2	2	8,7	≤2	5	21,7
50-100	2	8,7	3-4	4	17,4	3-4	3	13,0
101-150	4	17,4	5-6	3	13,0	5-6	3	13,0
151-200	1	4,3	7-8	3	13,0	7-8	2	8,7
201-300	1	4,3	9-10	4	17,4	9-10	2	8,7
301-400	3	13,0	11-15	3	13,0	11-15	4	17,4
>400	8	34,8	>15	4	17,4	>15	4	17,4
Σύνολο	23			23			23	
Ελάχιστο	0			0			0	
Μέγιστο	1344			19			28	
Μέσος	395,4			8,7			9,4	
1 ^ο Τεταρ.	110,5			4,5			3,3	
2 ^ο Τεταρ.	278			8			7	
3 ^ο Τεταρ.	587,5			11			11,8	

¹ υπολογίζεται ως ο μέγιστος αριθμός δημοσιεύσεων με τουλάχιστον ίσο αριθμό ετεροαναφορών; ² υπολογίζεται ως ο αριθμός των δημοσιεύσεων με τουλάχιστον 10 ετεροαναφορές.

Πίνακας 4: Επιστημονικό Έργο ανά Βαθμίδα για τα Υπηρετούντα Μέλη ΔΕΠ

	Επίκ. Καθηγητής	Αναπ. Καθηγητής	Καθηγητής	Σύνολο
Αριθμός Μελών ΔΕΠ	8	8	7	23
Unadjusted Papers				
Δημοσιεύσεις	129	175	285	589
%	21,9	29,7	48,4	
Ελάχ. αρ. δημοσιεύσεων	5	13	19	
Μέγ. αρ. δημοσιεύσεων	38	33	69	
Μ.Ο. ανά μέλος ΔΕΠ	16,1	21,9	40,7	
EER-Equivalent Papers				
Δημοσιεύσεις	50,0	107,6	154,8	312,4
%	16,0	34,4	49,5	
Ελάχ. αρ. δημοσιεύσεων	0,4	5,2	5,4	
Μέγ. αρ. δημοσιεύσεων	20,9	35,9	38,7	
Μ.Ο. ανά μέλος ΔΕΠ	6,3	13,5	22,1	
Ετεροαναφορές				
Αριθμός	1419	2821	4854	9094
%	15,6	31,0	53,4	
Ελάχ. αρ. ετεροαναφορών	0	52	139	
Μέγ. αρ. ετεροαναφορών	539	1344	1204	
Μ.Ο. ανά μέλος ΔΕΠ	177,4	352,6	693,4	
H index				
Ελάχ. τιμή δείκτη	0	3	5	
Μέγ. τιμή δείκτη	10	19	19	
Μ.Ο. ανά μέλος ΔΕΠ	4,9	9,1	12,4	
i10 index				
Ελάχ. τιμή δείκτη	0	1	5	
Μέγ. τιμή δείκτη	12	25	28	
Μ.Ο. ανά μέλος ΔΕΠ	3,8	8,8	15,3	

Πίνακας 5: Δημοσιεύσεις σε Πρακτικά Συνεδρίων, 1988-2022

Έτος	Αρ. μελών ΔΕΠ	Αριθμός εργασιών σε			Εργασίες ανά μέλος ΔΕΠ
		Σύνολο	Ελληνικά Συνέδρια	Διεθνή Συνέδρια	
1988	3	1	1	0	0.33
1989	5	0	0	0	0.00
1990	7	2	0	2	0.29
1991	13	1	0	1	0.08
1992	13	2	0	2	0.15
1993	13	5	2	3	0.38
1994	13	1	0	1	0.08
1995	13	2	2	0	0.15
1996	12	3	2	1	0.25
1997	13	3	1	2	0.23
1998	15	3	0	3	0.20
1999	17	4	1	3	0.24
2000	18	5	1	4	0.28
2001	19	4	1	3	0.21
2002	20	9	2	7	0.45
2003	20	4	1	3	0.20
2004	21	5	2	3	0.24
2005	22	9	8	1	0.41
2006	24	6	2	4	0.25
2007	22	4	1	3	0.18
2008	21	2	1	1	0.10
2009	23	6	4	2	0.26
2010	22	3	3	0	0.14
2011	22	7	2	5	0.32
2012	20	1	0	1	0.05
2013	21	3	3	0	0.14
2014	19	1	0	1	0.05
2015	18	2	1	1	0.11
2016	17	1	1	0	0.06
2017	17	0	0	0	0.00
2018	19	0	0	0	0.00
2019	19	0	0	0	0.00
Σύνολο		99	42	57	
Μέσος	16.9	3.09	1.31	1.78	0.18
Ελάχιστο	3	0	0	0	0
Μέγιστο	24	9	8	7	0.45

Πίνακας 6: Δημοσιεύσεις σε Συλλογικούς Τόμους, 1988-2022

Έτος	Αρ. μελών ΔΕΠ	Αριθμός εργασιών σε			Εργασίες ανά μέλος ΔΕΠ
		Σύνολο	Ελληνικούς Τόμους	Διεθνείς Τόμους	
1988	3	0	0	0	0.00
1989	5	0	0	0	0.00
1990	7	0	0	0	0.00
1991	13	4	2	2	0.31
1992	13	3	3	0	0.23
1993	13	1	1	0	0.08
1994	13	3	1	2	0.23
1995	13	3	2	1	0.23
1996	12	14	8	6	1.17
1997	13	5	4	1	0.38
1998	15	7	3	4	0.47
1999	17	7	3	4	0.41
2000	18	18	7	11	1.00
2001	19	12	5	7	0.63
2002	20	5	2	3	0.25
2003	20	11	4	7	0.55
2004	21	5	3	2	0.24
2005	22	9	4	5	0.41
2006	24	13	7	6	0.54
2007	22	3	0	3	0.14
2008	21	2	1	1	0.10
2009	23	4	3	1	0.17
2010	22	3	3	0	0.14
2011	22	14	10	4	0.64
2012	20	4	0	4	0.20
2013	21	4	0	4	0.19
2014	19	2	0	2	0.11
2015	18	1	0	1	0.06
2016	17	1	0	1	0.06
2017	17	3	0	3	0.18
2018	19	4	0	4	0.21
2019	19	2	0	2	0.11
2020	22	1	1	0	0.05
2021	26	2	0	2	0.08
2022	23	12	5	7	0.52
Σύνολο		186	91	95	
Μέσος	16.9	5.8	3.8	3.4	0.34
Ελάχιστο	3	0	0	0	0.00
Μέγιστο	26	18	10	12	1.17

Πίνακας 7: Εκδόσεις Βιβλίων και Μονογραφιών, 1988-2022

Έτος	Αρ. μελών		Αριθμός βιβλίων		Εργασίες ανά μέλος ΔΕΠ
	ΔΕΠ	Συνολικά	στα Ελληνικά	στα Αγγλικά	
1988	3	0	0	0	0.00
1989	5	2	0	2	0.40
1990	7	2	0	2	0.29
1991	13	0	0	0	0.00
1992	13	0	0	0	0.00
1993	13	2	0	2	0.15
1994	13	2	0	2	0.15
1995	13	1	0	1	0.08
1996	12	4	2	2	0.33
1997	13	4	1	3	0.31
1998	15	5	2	3	0.33
1999	17	7	2	5	0.41
2000	18	7	2	5	0.39
2001	19	7	2	5	0.37
2002	20	5	1	4	0.25
2003	20	4	4	0	0.20
2004	21	7	1	6	0.33
2005	22	6	0	6	0.27
2006	24	8	1	7	0.33
2007	22	4	0	4	0.18
2008	21	4	0	4	0.19
2009	23	3	2	1	0.13
2010	22	3	0	3	0.14
2011	22	4	1	3	0.18
2012	20	3	2	1	0.15
2013	21	8	5	3	0.38
2014	19	1	0	1	0.05
2015	18	4	1	3	0.22
2016	17	1	0	1	0.06
2017	17	1	0	1	0.06
2018	19	0	0	0	0.00
2019	19	2	0	2	0.11
2020	22	1	1	0	0.45
2021	26	2	0	2	0.08
2022	23	4	2	2	0.17
Σύνολο		118	85	33	
Μέσος	16.9	3.8	2.9	1.9	0.23
Ελάχιστο	3	0	0	0	0
Μέγιστο	26	8	5	7	0.41

Πίνακας 8: Ερευνητικά Προγράμματα και Πηγή Χρηματοδότησης, 1988-2022

Φορέας Χρηματοδότησης	Αριθμός Προγραμμάτων	Σύνολική Χρηματοδότηση ¹ Δαπάνη σε Ευρώ	%
Δημόσιοι Φορείς	57	5.258.493	46,7
Επιτροπή Ερευνών Π.Κ.	92	1.865.479	16,6
Ευρωπαϊκή Επιτροπή	23	2.658.755	23,6
Ιδιωτικοί Φορείς	9	255.742	2,3
Συνέδρια - Θερινά Σχολεία	36	1.069.159	9,5
ΠΜΣ	1	162.628	1,4
Σύνολο	218	11.270.255	100,0

¹ Όλα τα δεδομένα είναι σε σταθερές τιμές 2010.

Πίνακας 9: Ερευνητικά Προγράμματα και Πηγή Χρηματοδότησης, 1988-2024 (σε χιλ Ευρώ)¹

Έτος	Αριθμός Προγρ. ²	Σύνολο	Πηγή Χρηματοδότησης					Συνέδρια	ΠΜΣ
			Δημόσιο	Π. Κρήτης	ΕΥ	Ιδιώτες			
1988	0	0,0	0,0	0,0	0,0	0,0	0,0	0,0	
1989	2	15,5	14,7	0,8	0,0	0,0	0,0	0,0	
1990	2	12,8	12,2	0,6	0,0	0,0	0,0	0,0	
1991	5	16,8	10,2	6,6	0,0	0,0	0,0	0,0	
1992	5	16,9	8,9	4,1	4,0	0,0	0,0	0,0	
1993	7	179,3	106,3	2,7	70,4	0,0	0,0	0,0	
1994	13	283,0	147,3	48,4	87,4	0,0	0,0	0,0	
1995	10	170,3	87,0	3,7	79,6	0,0	0,0	0,0	
1996	16	284,5	138,7	4,6	121,1	20,1	0,0	0,0	
1997	17	651,9	582,9	7,6	55,6	5,7	0,0	0,0	
1998	11	583,2	525,1	5,2	52,9	0,0	0,0	0,0	
1999	16	593,0	515,4	7,7	56,5	9,4	4,0	0,0	
2000	16	551,5	454,5	7,6	74,3	9,2	5,9	0,0	
2001	13	319,8	90,9	141,5	71,8	8,9	6,8	0,0	
2002	12	287,6	42,6	136,4	81,9	8,6	18,2	0,0	
2003	17	375,5	136,5	135,7	84,6	8,3	10,4	0,0	
2004	17	456,3	240,3	129,4	68,5	8,1	10,1	0,0	
2005	25	613,3	307,0	126,5	120,6	28,6	30,6	0,0	
2006	30	789,1	215,2	333,7	171,4	27,6	41,2	0,0	
2007	28	670,0	206,9	219,2	187,3	19,4	37,2	0,0	
2008	32	533,4	194,0	62,8	246,2	20,1	10,4	0,0	
2009	25	401,0	78,7	102,2	190,5	19,6	10,1	0,0	
2010	33	377,1	121,6	51,5	101,2	18,9	83,9	0,0	
2011	32	325,8	120,0	51,2	76,8	18,7	59,1	0,0	
2012	29	256,0	114,4	29,8	5,9	18,8	87,1	0,0	
2013	28	261,7	134,8	31,1	0,0	0,8	95,0	0,0	
2014	26	166,6	98,9	20,2	0,0	0,8	46,7	0,0	
2015	24	255,3	89,4	36,1	0,0	0,8	108,5	20,5	
2016	20	147,4	36,7	32,8	0,0	0,8	56,5	20,6	
2017	26	213,8	55,5	36,9	23,3	1,7	75,9	20,5	
2018	22	269,7	92,8	34,4	23,4	0,8	97,7	20,6	
2019	14	217,0	84,9	32,5	23,3	0,0	55,8	20,5	
2020	11	197,0	126,6	7,2	39,2	0,0	3,3	20,7	
2021	12	264,2	35,4	8,6	176,9	0,0	22,8	20,4	
2022	10	276,2	32,4	5,8	126,8	0,0	92,3	18,8	
2023	3				120,1				
2024	3				120,1				
Σύνολο	218	11.270	5.995	2.254	2.983	292	1.209	188	
Μέσος 1989-2022	18	343,9	163,5	58,3	75,7	8,0	33,4	5,1	
Ελάχιστο 1989-2022	2	12,8	8,9	0,6	0	0	0	0	
Μέγιστο 1989-2022	33	670	583	334	246	29	109	21	

¹ Όλα τα δεδομένα είναι σε σταθερές τιμές 2010; ² Αναφέρεται στον αριθμό των ερευνητικών προγραμμάτων που είναι ενεργά κάθε έτος. Τα προγράμματα για το 2023-4 αναφέρονται μόνο σε εκείνα που έχουν ξεκινήσει πριν το 2023 και διαρκούν μέχρι και το 2024.

Πίνακας 10: Ερευνητική Δαπάνη ανά Μέλος ΔΕΠ και Πηγή Χρηματοδότησης, 1988-2022 (σε Ευρώ)¹

Έτος	Μέλη		Πηγή Χρηματοδότησης					Συνέδρια	ΠΜΣ
	ΔΕΠ	Σύνολο	Δημόσιο	Π. Κρήτης	ΕU	Ιδιώτες			
1988	3	0	0	0	0	0	0	0	
1989	5	3.099	2.946	153	0	0	0	0	
1990	7	1.834	1.744	91	0	0	0	0	
1991	13	1.289	784	505	0	0	0	0	
1992	13	1.301	683	315	303	0	0	0	
1993	13	13.793	8.175	205	5.413	0	0	0	
1994	13	21.772	11.330	3.722	6.720	0	0	0	
1995	13	13.101	6.693	286	6.121	0	0	0	
1996	12	23.710	11.559	384	10.094	1.673	0	0	
1997	13	50.147	44.838	588	4.277	443	0	0	
1998	15	38.881	35.006	348	3.527	0	0	0	
1999	17	34.882	30.320	456	3.322	549	234	0	
2000	18	30.637	25.250	424	4.127	510	326	0	
2001	19	16.832	4.782	7.446	3.778	467	358	0	
2002	20	14.381	2.128	6.818	4.095	430	911	0	
2003	20	18.777	6.826	6.788	4.229	415	519	0	
2004	21	21.728	11.444	6.160	3.261	384	479	0	
2005	22	27.879	13.954	5.751	5.482	1.300	1.392	0	
2006	24	32.879	8.965	13.906	7.141	1.151	1.716	0	
2007	22	30.453	9.406	9.965	8.513	880	1.689	153869	
2008	21	25.402	9.238	2.991	11.723	956	493	0	
2009	23	17.437	3.423	4.443	8.282	851	439	0	
2010	22	17.143	5.528	2.342	4.599	860	3.813	0	
2011	22	14.807	5.448	2.329	3.492	852	2.686	0	
2012	20	12.799	5.722	1.489	295	940	4.353	0	
2013	21	12.463	6.418	1.483	0	39	4.522	0	
2014	19	8.768	5.204	1.062	0	44	2.458	0	
2015	18	14.184	4.966	2.007	0	46	6.027	1.138	
2016	17	8.671	2.158	1.932	0	49	3.321	1.212	
2017	17	12.579	3.264	2.173	1.373	99	4.462	1.208	
2018	19	14.194	4.883	1.811	1.230	44	5.142	1.083	
2019	19	11.423	4.469	1.711	1.228	0	2.936	1.080	
2020	22	8.954	5.754	317	1.781	0	151	941	
2021	26	10.162	1.360	333	6.805	0	878	786	
2022	23	12.007	1.411	252	5.515	0	4.014	815	
Μέσος 1989-2022	18	17.599	9.002	2.626	3.727	382	1.568	243	
Ελάχιστο 1989-2022	5	1289	683	91	0	0	0	0	
Μέγιστο 1989-2022		50.147	44.838	13.906	11.723	1.673	6.027	1.212	

¹ Όλα τα δεδομένα είναι σε σταθερές τιμές 2010.

Σχήμα 2: Ερευνητική Δαπάνη ανά μέλος ΔΕΠ Χρηματοδοτούμενη από Δημόσιους Φορείς (Δημόσιο και Π.Κ.) και την Ε.Ε., 1988-2022 (σε χιλ. Ευρώ)

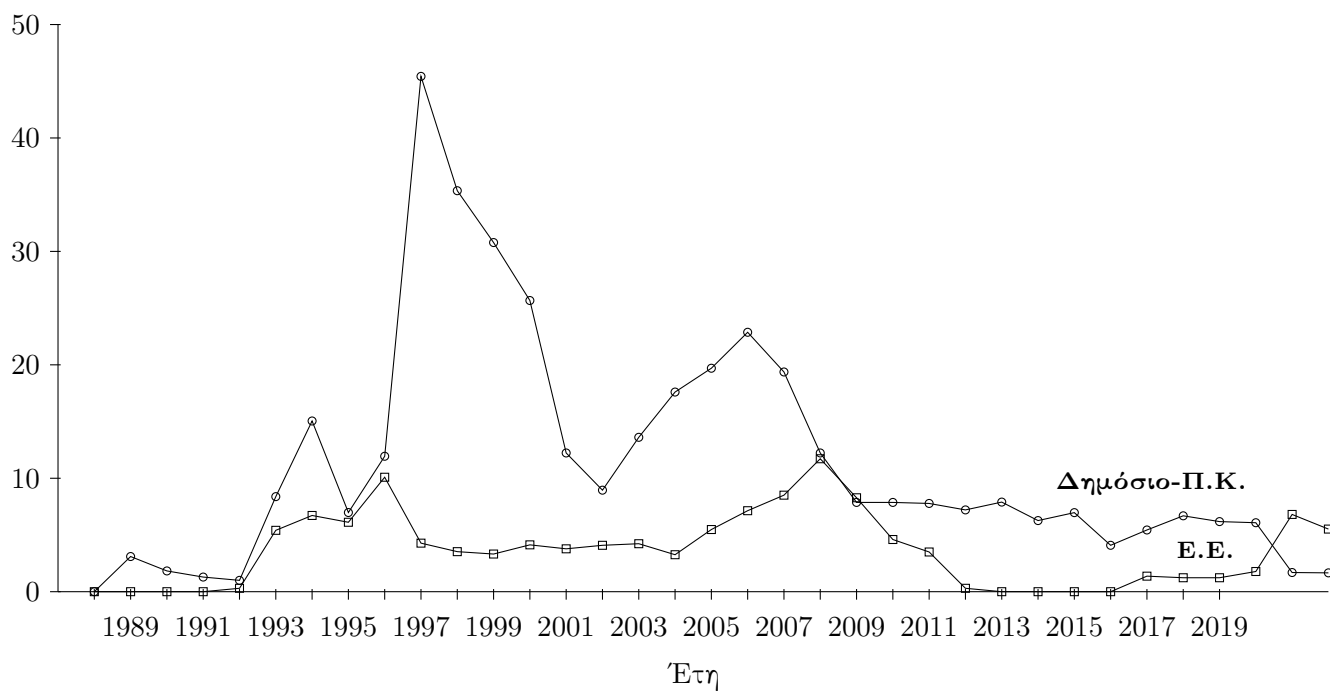

Πίνακας 11: Μέλη ΔΕΠ που υπηρέτησαν ή υπηρετούν στο Τμήμα, 1988-2022

	Όνομα	Περίοδος στο Τμήμα	Βαθμίδα ¹
1	Αποστολάκης, Γ.	2021-σήμερα	Επικ. Καθηγητής
1	Αργείτης, Γ.	1999-2007	Επικ. Καθηγητής ¹
2	Βλάσσης, Μ.	2005-σήμερα	Καθηγητής
3	Γαγάνης, Χρ.	2009-σήμερα	Καθηγητής
4	Γιαννέλλης, Ν.	2012-σήμερα	Αναπ. Καθηγητής
5	Γιαννιάς, Δ.	1991-1999	Αναπ. Καθηγητής ¹
6	Γιαννόπουλος, Α.	2002-2006	Επικ. Καθηγητής ¹
7	Δασκαλάκη, Χ.	2018-σήμερα	Επικ. Καθηγήτρια
8	Εμβλωματής, Γ.	2021-σήμερα	Αναπ. Καθηγητής
9	Καλαϊτζιδάκης, Π.	2000-σήμερα	Καθηγητής
10	Κανάς, Α.	1998-2009	Καθηγητής ¹
11	Καρδάσης, Β.	1987-2021	Καθηγητής ¹
12	Κουκουριτάκης, Μ.	2004-σήμερα	Αναπ. Καθηγητής
13	Κουρέτας, Γ.	1991-2007	Καθηγητής ¹
14	Κουτεντάκης, Φ.	2006-σήμερα	Επικ. Καθηγητής
15	Κυρκιλής, Δ.	1989-1995	Επικ. Καθηγητής ¹
16	Λαπατσιώρας, Σ.	2007-σήμερα	Επικ. Καθηγητής
17	Λεκάκης, Σ.	1991-2013	Καθηγητής ¹
18	Μαραγκός, Γ.	2008-2013	Αναπ. Καθηγητής ¹
19	Μαριάς, Ε.	2002-σήμερα	Καθηγητής ²
20	Ματσαγγάνης, Μ.	2001-2005	Επικ. Καθηγητής ¹
21	Μυλωνάκης, Δ.	1991-σήμερα	Καθηγητής
22	Νικολαΐδης, Ε.	1991-σήμερα	Επικ. Καθηγητής
23	Ξεπαπαδέας, Α.	1987-2007	Καθηγητής ¹
24	Νικολίτσα, Δ.	2014-σήμερα	Επικ. Καθηγήτρια
25	Παναγόπουλος, Α.	2009-σήμερα	Αναπ. Καθηγητής
26	Παντελίδης, Π.	1988-1993	Επικ. Καθηγητής ¹
27	Παντελίδης, Θ.	2008-2011	Λέκτορας ¹
28	Παπαδόπουλος, Α.	1991-σήμερα	Καθηγητής
29	Παπάζογλου, Χρ.	1991-2002	Επικ. Καθηγητής ¹
30	Πεσμαζόγλου, Β.	1990-2007	Επικ. Καθηγητής ¹
31	Πετράκης, Εμμ.	1998-σήμερα	Καθηγητής
32	Σπυριάδης, Θ.	2021-σήμερα	Επικ. Καθηγητής
33	Σταματόπουλος, Γ.	2006-σήμερα	Αναπ. Καθηγητής
34	Σταθάκης, Γ.	1988-2020	Καθηγητής ¹
35	Στυλίδης, Δ.	2021-σήμερα	Αναπ. Καθηγητής
36	Τζίνιους-Πασκουάλ, Μ.	2000-σήμερα	Αναπ. Καθηγήτρια
37	Τζουβελέκας, Β.	1999-σήμερα	Καθηγητής
38	Τσαγρής, Μ.	2018-σήμερα	Επικ. Καθηγητής
39	Τσερχέζος, Δ.	1990-2020	Αναπ. Καθηγητής ¹
40	Τσιώτας, Γ.	2003-σήμερα	Αναπ. Καθηγητής

¹ αφορά την βαθμίδα κατά την αναχώρηση; ² σε αναστολή καθηκόντων.

Table 12: Αριθμός Δημοσιεύσεων και Συντελεστής Απήχησης Επιστημονικών Περιοδικών, 1988-2019

Περιοδικό	Συντελεστής Απήχησης	Αριθμός Δημοσιεύσεων
Διεθνή Επιστημονικά Περιοδικά		
Academy of Management Perspectives	4.07	1
Agribusiness	0.75	3
Agricoltura Mediterranea		1
Agricultural and Resource Economics Review	0.60	1
Agricultural Economics (United Kingdom)	1.36	5
Agricultural Economics Review	0.10	6
Ambio	1.66	1
American Economic Review	20.36	1
American Journal of Agricultural Economics	1.86	8
Anatolia	0.49	1
Annals of Economics and Statistics	0.27	1
Annals of Finance	0.44	1
Annals of Operations Research	1.16	2
Annals of Regional Science	0.65	3
Annals of Tourism Research	3.14	1
Applied Artificial Intelligence	0.51	1
Applied Economics	0.56	11
Applied Economics Letters	0.40	16
Applied Financial Economics		8
Applied Stochastic Models and Data Analysis		1
Aquaculture, Economics and Management	1.14	1
Archives of Economic History		1
Asia-Pacific Financial Markets	0.24	1
Asia-Pacific Journal of Accounting and Economics	0.27	1
Asian Economic Journal	0.21	1
Assistenza Sociale		1
Australian and New Zealand Journal of Statistics	0.39	1
Australian Economic Papers	0.45	1
B.E. Journal of Theoretical Economics	0.20	2
Balkan Review		1
Biostatistics and Biometrics OA Journal		1
BMC Bioinformatics	1.25	1
British Food Journal	0.61	1
British Journal of Management	2.05	1
Bulletin of Economic Research	0.32	2
Bulletin of Political Economy		1
Business and Economics Research Journal		1
Business Economics	0.24	1
Business Journal for Entrepreneurs		1

συνεχίζεται....

Περιοδικό	Συντελεστής Απήχησης	Αριθμός Δημοσιεύσεων
Cahiers d'Economie et Sociologie Rurales		2
Cambridge Journal of Economics	1.10	2
Canadian Journal of Agricultural Economics	2.59	1
Canadian Journal of Economics	0.74	6
Canadian Journal of Regional Science		2
Capital and Class	0.54	2
Chilean Journal of Statistics	0.28	1
Communications in Statistics - Theory and Methods	0.43	2
Communications in Statistics Case Studies Data Analysis and Applications	0.17	1
Communications in Statistics Part B: Simulation and Computation	0.42	1
Comparative Studies in Society and History	0.40	1
Computational Economics	0.45	2
Computational Statistics and Data Analysis	1.02	1
Computer Law and Security Review	1.14	1
Contributions to Economic Analysis and Policy		1
Contributions to Political Economy	0.19	1
Corporate Governance, The International Journal of Business in Society		2
Current Issues in Tourism	1.84	3
Database : the journal of biological databases and curation	1.28	1
East-West Journal of Economics and Business		3
Ecological Economics	1.78	3
Econometrics Journal	3.73	1
Economie Internazionale		9
Economic Change and Restructuring	0.48	1
Economic Inquiry	0.95	2
Economic Journal	5.11	1
Economic Modelling	1.06	12
Economic Notes	0.34	1
Economic Record	0.35	1
Economic Theory	1.40	2
Economics Letters	0.68	13
Economics Letters		1
Economics of Education Review	1.44	1
Economics of Innovation and New Technology	0.80	2
Economics of Planning		1
Education Economics	0.57	1
Ekonomia		5
Electronic Journal of Applied Statistical Analysis	0.31	1
Empirica	0.27	1
Empirical Economics	0.54	9
Employee Relations	0.65	1
Energy Economics	2.55	2

συνεχίζεται....

Περιοδικό	Συντελεστής Απήχησης	Αριθμός Δημοσιεύσεων
Environment	0.51	1
Environment and Development Economics	0.81	2
Environment and Planning A	1.67	1
Environmental and Resource Economics	1.42	11
Environmental Management	0.84	2
Environmental Modeling and Assessment	0.47	2
Environmental Politics	1.79	1
Environmentalist		1
European Economic Review	1.66	5
European Environment		1
European Environmental Research		1
European Journal of Comparative Economics	0.30	1
European Journal of Economics and Economic Policies: Intervention	0.47	1
European Journal of innovation Management	1.02	1
European Journal of Operational Research	2.35	7
European Journal of Orthodontics	1.37	1
European Journal of Scientific Research		1
European Journal of the History of Economic Thought	0.54	1
European Journal of The History of Economic Thought	0.54	1
European Management Review	0.87	1
European Political Economy Review		1
European Research Studies Journal		1
European Respiratory Journal	4.34	1
European Review of Agricultural Economics	1.44	5
European Union Review		2
Expert Systems with Applications	2.07	1
F1000Research	0.94	1
Finance Research Letters	2.01	1
Financial Markets, Institutions and Instruments	0.79	2
Financial Review	0.69	1
Food Policy	1.93	2
Frontiers In Sustainable Food Systems	0.77	1
Games and Economic Behavior	1.44	1
Global Journal of Finance and Banking Issues		1
Greek Economic Review		3
Greek Review of Agrarian Studies		3
Green Finance		1
Historical Materialism	0.46	3
History of Economic Ideas	0.25	2
Hitotsubashi Journal of Economics	0.26	1
Homelands and Diasporas		1
Housing Finance International		1

συνεχίζεται....

Περιοδικό	Συντελεστής Απήχησης	Αριθμός Δημοσιεύσεων
IEEE/ACM Transactions on Computational Biology and Bioinformatics	0.70	1
Indian Development Review		1
Indian Economic Journal		1
Industrial Relations	1.43	1
Intelligent Systems in Accounting, Finance and Management	1.41	3
Intereconomics	0.47	1
International Advances in Economic Research	0.19	6
International Bulletin of Business Administration		1
International Economic Journal	0.28	2
International Economic Review	2.22	1
International Finance	0.43	1
International Game Theory Review	0.20	1
International Journal of Accounting	0.42	1
International Journal of Accounting, Auditing & Performance Evaluation		1
International Journal of Auditing	0.54	1
International Journal of Banking, Accounting and Finance	0.16	2
International Journal of Climatology	1.18	1
International Journal of Contemporary Hospitality Management	2.29	1
International Journal of Data Science and Analytics	0.67	1
International Journal of Decision Sciences, Risk and Management		1
International Journal of Economic Policy in Emerging Economies	0.23	1
International Journal of Economic Research		2
International Journal of Economic Theory	0.37	1
International Journal of Empirical Finance		1
International Journal of Endocrinology and Metabolism	0.54	1
International Journal of Entrepreneurship and Innovation Management	0.27	1
International Journal of Finance and Economics	0.42	11
International Journal of Financial Economics and Econometrics		1
International Journal of Financial Services Management		1
International Journal of Food and Beverage Manufacturing and Business Models		1
International Journal of Industrial Organization	1.30	8
International Journal of Innovation and Sustainable Development	0.28	1
International Journal of Learning and Intellectual Capital	0.26	1
International Journal of Maritime History	0.12	1
International Journal of Social Economics	0.40	1
International Journal of Strategic Change Management	0.16	1
International Journal of the Economics of Business	0.47	4
International Journal of Theoretical and Applied Finance	0.36	2
International Journal of Tourism Policy	0.20	2
International Journal of Tourism Research	1.14	6
International Review of Economics and Business		4
International Review of Economics and Finance	0.75	4

συνεχίζεται....

Περιοδικό	Συντελεστής Απήχησης	Αριθμός Δημοσιεύσεων
International Review of Financial Analysis	1.83	1
International Review of Law and Economics	0.42	1
International Scholarly Research Notices		1
International Symposia in Economic Theory and Econometrics	0.13	2
International Tax and Public Finance	0.62	1
International Review of Economics and Finance		1
Investigaciones Economicas		1
Investment Management and Financial Innovations	0.20	1
IOBC WPRS Bulletin		1
Italianieuropei		1
Jahrbucher fur Nationalokonomie und Statistik	0.77	1
Journal for Critical Education Policy Studies	0.18	1
Journal of Agricultural & Applied Economics		2
Journal of Agricultural and Resource Economics	0.68	3
Journal of Agricultural Economics	1.42	3
Journal of Agricultural, Biological, and Environmental Statistics	0.78	1
Journal of Applied Economics	0.48	1
Journal of Applied Input-Output Analysis		1
Journal of Asian Economics	0.65	1
Journal of Banking and Finance	1.47	5
Journal of Behavioral and Experimental Finance	1.25	2
Journal of Bioeconomics	0.22	2
Journal of Business Finance and Accounting	1.32	1
Journal of Business Research	2.32	4
Journal of Classification	0.56	1
Journal of Common Market Studies	1.49	1
Journal of Computational Optimization in Economics and Finance		1
Journal of Data Science		3
Journal of Destination Marketing and Management	1.75	1
Journal of Economic Asymmetries	0.51	2
Journal of Economic Behavior and Organization	1.11	4
Journal of Economic Dynamics and Control	1.15	1
Journal of Economic Growth	3.49	1
Journal of Economic Integration	0.34	2
Journal of Economic Issues	0.41	4
Journal of Economic Methodology	0.52	1
Journal of Economic Studies	0.51	1
Journal of Economic Surveys	1.80	1
Journal of Economic Theory	2.69	1
Journal of Economics and Management Strategy	1.65	3
Journal of Economics/ Zeitschrift fur Nationalokonomie	0.55	3
Journal of Empirical Finance	1.20	2

συνεχίζεται....

Περιοδικό	Συντελεστής Απήχησης	Αριθμός Δημοσιεύσεων
Journal of Energy and Development	0.26	1
Journal of Environmental Economics and Management	3.48	7
Journal of Environmental Engineering		1
Journal of Environmental Management	1.48	2
Journal of Environmental Planning and Management	0.81	1
Journal of Environmental Policy and Planning	1.05	1
Journal of European Economic History	0.12	2
Journal of European Social Policy	0.98	4
Journal of Financial Decision Making		3
Journal of Financial Research	0.39	1
Journal of Financial Stability	1.66	3
Journal of Forecasting	0.59	6
Journal of Futures Markets	0.99	1
Journal of Health Economics	2.03	1
Journal of Health Services		1
Journal of Hospitality and Tourism Management	1.61	1
Journal of Hospitality and Tourism Research	1.40	1
Journal of Income Distribution		1
Journal of Industrial and Business Economics	0.85	1
Journal of Institutional and Theoretical Economics	0.17	1
Journal of Interdisciplinary Economics	0.34	2
Journal of International Consumer Marketing	0.65	1
Journal of International Economics	3.57	1
Journal of International Financial Markets, Institutions and Money	1.31	2
Journal of International Money and Finance	1.30	7
Journal of Law and the Biosciences	1.14	1
Journal of Macroeconomics	0.86	3
Journal of Modern Applied Statistical Methods	0.17	1
Journal of Modern Hellenism		1
Journal of Monetary Economics	4.77	1
Journal of Money, Credit and Banking	1.80	1
Journal of Multi-Criteria Decision Analysis	0.46	1
Journal of Multinational Financial Management	0.87	1
Journal of Outdoor Recreation and Tourism	0.69	1
Journal of Peasant Studies	2.83	1
Journal of Policy Modeling	0.80	4
Journal of Post Keynesian Economics	0.59	2
Journal of Probability and Statistics		1
Journal of Product and Brand Management	1.00	1
Journal of Productivity Analysis	0.86	8
Journal of Public Economic Theory	0.76	1
Journal of Public Economics	5.09	3

συνεχίζεται....

Περιοδικό	Συντελεστής Απήχησης	Αριθμός Δημοσιεύσεων
Journal of Quantitative Economics	0.23	1
Journal of Regulatory Economics	0.56	1
Journal of Risk and Financial Management		1
Journal of Risk and Uncertainty	1.34	1
Journal of Rural Studies	1.29	2
Journal of Socio-Economics		1
Journal of Statistical Computation and Simulation	0.59	4
Journal of Statistical Software	2.85	1
Journal of Sustainable Finance and Investment	0.64	1
Journal of Sustainable Tourism	2.48	4
Journal of Technology Transfer	1.61	3
Journal of the American Statistical Association	4.41	1
Journal of the European Economic Association	5.54	2
Journal of the Knowledge Economy	0.43	2
Journal of Transport Economics and Policy	0.41	1
Journal of Travel and Tourism Marketing	2.05	2
Journal of Travel Research	3.29	4
Kredit und Kapital		1
Labour	0.58	3
Labour Economics	1.20	4
Lobachevskii Journal of Mathematics	0.38	1
Management Science	5.09	1
Managerial and Decision Economics	0.34	6
Managerial Auditing Journal	0.45	1
Managerial Finance	0.32	1
Managing Sport and Leisure	0.57	1
Manchester School	0.40	7
Mathematical Social Science		1
Mathematical Social Sciences	0.48	1
Mathematics	0.54	1
Natural Resource Modelling	0.34	2
Nauka Kubani		1
New Economy		2
New Political Economy	1.53	1
NJAS - Wageningen Journal of Life Sciences	1.47	1
North American Journal of Economics and Finance	0.71	2
Omega	2.74	3
Open Economies Review	0.56	4
Operational Research	0.68	4
Operations Research Letters	0.72	1
Optimization Letters	0.60	1
OR Spectrum	0.85	1

συνεχίζεται....

Περιοδικό	Συντελεστής Απήχησης	Αριθμός Δημοσιεύσεων
Oxford Bulletin of Economics and Statistics	1.65	1
Oxford Economic Papers	0.59	1
Panoeconomicus	0.30	1
Plant Cell	3.74	1
PLoS One	0.85	1
Post-Communist Economies	0.51	1
Proceedings of the American Academy of Management		2
Progress in Rural Policy and Planning		1
Qualitative Market Research	0.56	1
Quantitative Finance	0.86	2
Quarterly Journal of International Agriculture		1
Radical Notes		1
Rand Journal of Economics	3.04	1
Regional Studies	1.46	1
Research in Economics	0.38	3
Research in International Business and Finance	1.04	1
Resources and Energy Economics	1.30	4
Review of Applied Economics		1
Review of Development Economics	0.52	1
Review of Economic Science		1
Review of Income and Wealth	1.40	1
Review of Industrial Organization	0.59	2
Review of International Economics	0.55	4
Review of Political Economy	0.48	1
Review of Quantitative Finance and Accounting	0.64	2
Review of Radical Political Economics	0.53	4
Review of Social Economy	0.30	1
Review of World Economics	0.83	1
Revista Internacional de Sociologia	0.26	1
Revue de l'OFCE	0.14	1
Rivista Internazionale di Scienze Economiche e Commerciali		7
Rivista Italiana di Politiche Pubbliche	0.22	1
Sankhya A	0.36	1
Scandinavian Journal of Economics	0.89	2
Science and Society	0.40	5
Scientometrics	0.93	1
Scottish Journal of Political Economy	0.32	1
Small Business Economics	2.63	2
Social Policy and Administration	0.92	1
Social Science Journal	0.37	1
Sociedade e Trabalho		1
South-Eastern Europe Journal of Economics		1

συνεχίζεται....

Περιοδικό	Συντελεστής Απήχησης	Αριθμός Δημοσιεύσεων
South-Eastern European Journal of Economics		1
South European Society and Politics	1.03	3
Southern Economic Journal	0.73	1
South European Review of Business Finance & Accounting		1
Statistical Methods and Applications	0.40	1
Statistics and Computing	1.12	2
Structural Change and Economic Dynamics	1.15	1
Sustainability	0.66	1
Swiss Journal of Economics and Statistics	1.17	1
The Forum for Social Economics		3
Theory and Decision	0.49	2
Tourism Analysis	0.65	1
Tourism and Hospitality Planning and Development		1
Tourism Management	3.38	3
Tourism Planning & Development		1
Tourism Planning and Development	0.84	1
Tourism Review	1.48	3
Tourismos		1
Transition Studies Review	0.22	2
Water Resources Management	0.93	1
Water Resources Research	1.78	3
Water Science and Technology	0.45	2
Σύνολο Δημοσιεύσεων σε Διεθνή Περιοδικά		712
Ελληνικά Επιστημονικά Περιοδικά		
Αξιολογικά		1
Δεκαπενθήμερος Πολίτης		1
Δελτίο της Εταιρείας Σπουδών Νεοελληνικού Πολιτισμού		1
Δοκίμες		1
Ελληνική Επιθεώρηση Πολιτικής Επιστήμης		1
Επιθεώρησις Δικαίου Κοινωνικής Ασφαλίσεως		2
Επιθεώρησις Κοινωνικών Ερευνών		2
Επιλογές		1
Επιλογή Ισολογισμών		2
Επιστημονικό Μάρκετινγκ		6
Εργασία		1
Ευρωπαϊκή Έκφραση		1
Ευρωπαίων Πολιτεία		1
Εφημερίδα Διοικητικού Δικαίου		1
Θέσεις		17
Ιστορικά		1
Ίστωρ		2
Κείμενο Πολιτικής ΕΛΙΑΜΕΠ		1

συνεχίζεται....

Περιοδικό	Συντελεστής Απήχησης	Αριθμός Δημοσιεύσεων
Μηχανισμοί του Χρήματος		1
Οικονομικές Εξελίξεις ΚΕΠΕ		3
Οικονομικό Δελτίο της Τράπεζας της Ελλάδος		7
Πνεύμων		2
Πολίτης		8
Πρωτοβάθμια Φροντίδα Υγείας		1
Σπουδαί		10
Σύγχρονα Θέματα		2
Τάσεις		2
Τόπος		3
Σύνολο Δημοσιεύσεων σε Ελληνικά Περιοδικά		82
Σύνολο Δημοσιεύσεων		794